



ข้อมูลสารสนเทศด้านการศึกษา จังหวัดอ่างทอง ปีการศึกษา ๒๕๖๕



กลุ่มนโยบายและแผน
สำนักงานศึกษาธิการจังหวัดอ่างทอง

คำนำ

ข้อมูลสารสนเทศด้านการศึกษาของจังหวัดอ่างทอง ปีการศึกษา ๒๕๖๕ ได้ดำเนินการจัดเก็บจากหน่วยงานทางการศึกษาในจังหวัดอ่างทอง ทุกสังกัด นำมาวิเคราะห์จัดทำเป็นสารสนเทศ เพื่อใช้เป็นเครื่องมือในการตัดสินใจ การแก้ปัญหา การวางแผนการบริหารจัดการศึกษาในจังหวัดอ่างทอง ของผู้บริหารและบุคลากรทางการศึกษาทุกระดับ เพื่อให้การปฏิบัติงานมีประสิทธิภาพตามเป้าหมายที่กำหนด

สำนักงานศึกษาธิการจังหวัดอ่างทอง หวังเป็นอย่างยิ่งว่าสารสนเทศด้านการศึกษานี้ จะเป็นประโยชน์ต่อบุคคลและหน่วยงานที่รับผิดชอบต่อการจัดการศึกษาทุกระดับ

สำนักงานศึกษาธิการจังหวัดอ่างทอง
สิงหาคม ๒๕๖๕

สารบัญ

	หน้า
ข้อมูลทั่วไปของจังหวัดอ่างทอง	๑
ข้อมูลพื้นฐานสำนักงานศึกษาธิการจังหวัดอ่างทอง	๕
ข้อมูลสารสนเทศด้านการศึกษา	
- ตารางที่ ๑ จำนวนสถานศึกษา/ครู,อาจารย์/นักเรียน,นักศึกษา ปี ๒๕๖๕ จำแนกตามสังกัด	๑๐
- ตารางที่ ๒ จำนวนสถานศึกษา ปีการศึกษา ๒๕๖๕ จำแนกตามสังกัด	๑๑
- ตารางที่ ๓.๑ จำนวนนักเรียนก่อนปฐมวัยและปฐมวัย ปีการศึกษา ๒๕๖๕ จำแนกตามสังกัด	๑๒
- ตารางที่ ๓.๒ จำนวนนักเรียนประถมศึกษา ปีการศึกษา ๒๕๖๕ จำแนกตามสังกัด	๑๓
- ตารางที่ ๓.๓ จำนวนนักเรียนมัธยมศึกษา ปีการศึกษา ๒๕๖๕ จำแนกตามสังกัด	๑๔
- ตารางที่ ๓.๔ จำนวนนักเรียนสายอาชีพ ปีการศึกษา ๒๕๖๕	๑๕
- ตารางที่ ๓.๕ จำนวนนักศึกษาอุดมศึกษา ปีการศึกษา ๒๕๖๕	๑๕
- ตารางที่ ๓.๖ จำนวนนักเรียน กศน. ปีการศึกษา ๒๕๖๕ จำแนกตามอำเภอ	๑๖
- ตารางที่ ๔.๑ จำนวนห้องเรียนก่อนปฐมวัยและปฐมวัย ปีการศึกษา ๒๕๖๕ จำแนกตามสังกัด	๑๗
- ตารางที่ ๔.๒ จำนวนห้องเรียนประถมศึกษา ปีการศึกษา ๒๕๖๕ จำแนกตามสังกัด	๑๘
- ตารางที่ ๔.๓ จำนวนห้องเรียนประถมศึกษา ปีการศึกษา ๒๕๖๕ จำแนกตามสังกัด	๑๙
- ตารางที่ ๔.๔ จำนวนห้องเรียนสายอาชีพ ปีการศึกษา ๒๕๖๕	๒๐
- ตารางที่ ๔.๕ จำนวนห้องเรียนอุดมศึกษา ปีการศึกษา ๒๕๖๕	๒๐
- ตารางที่ ๔.๖ จำนวนห้องเรียน กศน. ปีการศึกษา ๒๕๖๕ จำแนกตามอำเภอ	๒๑
- ตารางที่ ๕ ข้อมูลจำนวนผู้สอนตามวิทยฐานะ ปีการศึกษา ๒๕๖๕	๒๒
- ตารางที่ ๕.๑ ข้อมูลจำนวนผู้สอนตามวุฒิการศึกษา จำแนกตามสังกัด ปีการศึกษา ๒๕๖๕	๒๓
- ตารางที่ ๖ จำนวนผู้สำเร็จการศึกษาจำแนกตามสังกัด ปีการศึกษา ๒๕๖๔	๒๔
ผลการทดสอบระดับชาติ (O-NET) ระดับประถมศึกษาปีที่ ๖ ปีการศึกษา ๒๕๖๔	๒๕
ผลการทดสอบระดับชาติ (O-NET) ระดับมัธยมศึกษาปีที่ ๓ ปีการศึกษา ๒๕๖๔	๒๖
ผลการทดสอบระดับชาติ (O-NET) ระดับมัธยมศึกษาปีที่ ๖ ปีการศึกษา ๒๕๖๔	๒๗
ผลการทดสอบทางการศึกษาระดับชาติด้านอาชีวศึกษา (V-NET) ปีการศึกษา ๒๕๖๔	๒๘
ผลการทดสอบ (N-NET) ครั้งที่ ๑ ของนักเรียนระดับประถมศึกษา ปีการศึกษา ๒๕๖๔	๒๙
ผลการทดสอบ (N-NET) ครั้งที่ ๒ ของนักเรียนระดับประถมศึกษา ปีการศึกษา ๒๕๖๔	๓๐
ผลการทดสอบ (N-NET) ครั้งที่ ๑ ของนักเรียนระดับมัธยมศึกษาตอนต้น ปีการศึกษา ๒๕๖๔	๓๑
ผลการทดสอบ (N-NET) ครั้งที่ ๒ ของนักเรียนระดับมัธยมศึกษาตอนต้น ปีการศึกษา ๒๕๖๔	๓๒
ผลการทดสอบ (N-NET) ครั้งที่ ๑ ของนักเรียนระดับมัธยมศึกษาตอนปลาย ปีการศึกษา ๒๕๖๔	๓๓
ผลการทดสอบ (N-NET) ครั้งที่ ๒ ของนักเรียนระดับมัธยมศึกษาตอนปลาย ปีการศึกษา ๒๕๖๔	๓๔
คณะผู้จัดทำ	๓๕

ข้อมูลทั่วไปของจังหวัดอ่างทอง

ประวัติความเป็นมา

จังหวัดอ่างทองตามหลักฐานทางประวัติศาสตร์ สันนิษฐานว่าอ่างทองเป็นชุมชนโบราณขนาดเล็ก ตั้งแต่สมัยทวารวดีในสมัยกรุงศรีอยุธยา อ่างทองเป็นชุมชนเมืองของกรุงศรีอยุธยา มีชื่อเดิมว่า “แขวงเมือง วิเศษไชยชาญ” ตั้งอยู่ริมฝั่งแม่น้ำน้อย

พระราชพงศาวดารในสมัยกรุงศรีอยุธยา บทบาทความสำคัญของเมืองอ่างทองเป็นเมืองหน้าด่านที่สำคัญของกรุงศรีอยุธยาในการสู้รบกับกองทัพพม่าทั้งนี้ สืบเนื่องมาจากทำเลที่ตั้งของเมืองอ่างทอง และสภาพภูมิประเทศที่เป็นที่ราบ มีแม่น้ำสายสำคัญไหลผ่าน คือ แม่น้ำเจ้าพระยา ทำให้เมืองอ่างทองกลายเป็นเส้นทางเดินทัพเมื่อพ่ายกองทัพเข้าตีกรุงศรีอยุธยา และบางครั้งกลายเป็นสมรภูมิที่ทั้งสองฝ่ายใช้ประลองยุทธ์กัน

ชาวอ่างทองได้พลีชีวิตและเลือดเนื้อเพื่อชาติไทยยามที่บ้านเมืองมีภัยสงคราม เช่น การกอบกู้เอกราชของชาติไทยในสมัยสมเด็จพระนเรศวรมหาราช พม่าได้ใช้แขวงเมืองวิเศษไชยชาญ เป็นที่ตั้งค่ายตีกรุงศรีอยุธยา และ เกิดการสู้รบครั้งสำคัญที่จารึกไว้ในประวัติศาสตร์ไทย คือ ค่ายบางระจันที่บ้านบางระจัน จังหวัดสิงห์บุรี ซึ่งชาวอ่างทองได้ร่วมสู้รบกับกองทัพพม่าอย่างห้าวหาญ ดังนั้น อ่างทองสมควรได้รับการขนานนามว่าเป็นเมืองแห่ง “วีรไทยใจกล้า”

ตราประจำจังหวัดอ่างทอง

ตราประจำจังหวัดอ่างทอง คือ รูปอ่างทอง ในอ่างมีรวงข้าวและใบข้าว



รูปอ่างทอง ในอ่างมีรวงข้าวและใบข้าว หมายถึง จังหวัดอ่างทองเป็นที่ราบลุ่ม มีลักษณะเป็นแอ่งรับน้ำ ภูมิประเทศเหมาะแก่การเพาะปลูก ดวงตราของจังหวัด จึงเป็นรูปอ่างสี่ทอง ซึ่งหมายถึงความอุดมสมบูรณ์ของจังหวัด และในอ่างมีรวงข้าวและใบข้าว ซึ่งหมายถึงการทำนาอาชีพหลักของคนในภูมิภาคนี้

คำขวัญประจำจังหวัดอ่างทอง

พระสมเด็จพระเกษไชโย
โด่งดังจักสาน

หลวงพ่อโตองค์ใหญ่
ถิ่นฐานทำกลอง

วีรไทยใจกล้า
เมืองสองพระนอน

ตุ๊กตาชาววัง





ธงประจำจังหวัดอ่างทอง

เป็นธง ๒ สี ด้านบนสีเหลือง ด้านล่างสีเขียวมีตราประจำจังหวัด อยู่ตรงกลาง

ต้นไม้ประจำจังหวัด

มะพลับ (ชื่อวิทยาศาสตร์ : Diospyros Malabarica (Desr.) Kostel)
เป็นต้นไม้ยืนต้นขนาดกลางใบเดี่ยวที่อยู่ใต้วงศ์ Ebenaceae ซึ่งอยู่ในวงศ์เดียวกับต้นตะโก ต้นมะพลับนั้นมีดอกขนาดเล็กและก็มีผลที่ค่อนข้างกลมแต่ถ้าสุกแล้วสามารถกินได้มีรสชาติอร่อย ต้นมะพลับ นอกจากมีผลที่กินได้แล้วยังมีคุณค่าในทางสมุนไพรสูงมากด้วย



ที่ตั้งและอาณาเขต

จังหวัดอ่างทองตั้งอยู่ในพื้นที่ราบลุ่มภาคกลางของประเทศไทย ห่างจากกรุงเทพมหานครตามทางหลวงแผ่นดินหมายเลข ๓๒ (สายเอเชีย) ระยะทางประมาณ ๑๐๕ กิโลเมตร และเส้นทางตามลำแม่น้ำเจ้าพระยาถึงตลาดท่าเตียนระยะทางประมาณ ๑๒๐ กิโลเมตร มีรูปร่างลักษณะคล้ายรูปสี่เหลี่ยมจัตุรัสมีส่วนกว้างตามแนวทิศตะวันออกถึงทิศตะวันตก และส่วนยาวตามแนวทิศเหนือถึงทิศใต้ใกล้เคียงกันประมาณ ๔๐ กิโลเมตร พื้นที่ ทั้งหมด ๙๖๘.๓๗๒ ตารางกิโลเมตร หรือ ๖๐๕,๒๓๒.๕ ไร่ โดยมีอาณาเขต ดังนี้



- ทิศเหนือ** ติดต่อกับอำเภอดำรงวิทยารจัน อำเภอยะรังบุรี และอำเภอท่าช้าง จังหวัดสิงห์บุรี
- ทิศใต้** ติดต่อกับอำเภอดำรงวิทยารจัน และอำเภอบางบาล จังหวัดพระนครศรีอยุธยา
- ทิศตะวันออก** ติดต่อกับอำเภอบางปะหัน อำเภอเมืองราช และอำเภอบ้านแพรก จังหวัดพระนครศรีอยุธยา
- ทิศตะวันตก** ติดต่อกับอำเภอเมืองสุพรรณบุรีอำเภอสรีประจันต์ อำเภอสมาชิก และอำเภอดำรงวิทยารจันบุรี จังหวัดสุพรรณบุรี

ลักษณะภูมิประเทศ

จังหวัดอ่างทองมีลักษณะภูมิประเทศโดยทั่วไปเป็นพื้นที่ราบลุ่ม ลักษณะคล้ายอ่าง ไม่มีภูเขา ไม่มีป่าไม้ ดินเป็นดินเหนียวปนทราย พื้นที่ส่วนใหญ่เหมาะแก่การทำนาข้าว ทำไร่ และทำสวน มีแม่น้ำสายสำคัญไหลผ่าน ๒ สาย คือ แม่น้ำเจ้าพระยา และแม่น้ำน้อย โดยแม่น้ำเจ้าพระยาไหลผ่านจังหวัดอ่างทองจากทิศเหนือไปทิศใต้ ระยะทางยาวประมาณ ๔๐ กิโลเมตร ไหลผ่านท้องที่อำเภอไชโย อำเภอเมืองอ่างทอง และอำเภอป่าโมก จากนั้นไหลเข้าสู่เขตท้องที่อำเภอบางปะหัน จังหวัดพระนครศรีอยุธยา ส่วนแม่น้ำน้อยเป็นแม่น้ำที่แยกจากแม่น้ำเจ้าพระยาที่อำเภอเมืองชัยนาท ไหลผ่านจังหวัดชัยนาท จังหวัดสิงห์บุรีและจังหวัดอ่างทองในเขตพื้นที่อำเภอโพธิ์ทอง อำเภอวิเศษชัยชาญ ไปบรรจบกับแม่น้ำเจ้าพระยาอีกครั้งหนึ่งที่จังหวัดพระนครศรีอยุธยา รวมระยะทางที่ไหลผ่านจังหวัดอ่างทองยาวประมาณ ๕๐ กิโลเมตร

เขตการปกครอง

จังหวัดอ่างทองแบ่งเขตการปกครองออกเป็น ๗ อำเภอ ๗๓ ตำบล ๕๑๓ หมู่บ้าน และการปกครองท้องถิ่น ๖๕ แห่ง ประกอบด้วย

- องค์การบริหารส่วนจังหวัด ๑ แห่ง
- เทศบาล ๒๑ แห่ง
- องค์การบริหารส่วนตำบล ๔๓ แห่ง

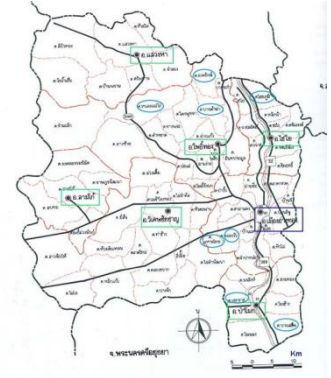

ตารางแสดงเขตการปกครอง

อำเภอ	พื้นที่ (ตร.กม.)	ตำบล	หมู่บ้าน	เทศบาล	อบต.
เมืองอ่างทอง	๑๐๒.๘๔๖	๑๔	๘๑	๓	๘
ไชโย	๗๒.๓๒๖	๙	๕๑	๒	๓
ป่าโมก	๘๐.๘๕๔	๘	๔๗	๑	๖
วิเศษชัยชาญ	๒๒๔.๗๐๒	๑๕	๑๒๖	๗	๙
โพธิ์ทอง	๒๑๙.๔๑๔	๑๕	๑๑๐	๕	๙
แสวงหา	๑๘๑.๓๔๑	๗	๖๑	๒	๖
สามโก้	๘๖.๘๘๙	๕	๓๗	๑	๒
รวม	๙๖๘.๓๗๒	๗๓	๕๑๓	๒๑	๔๓

ประชากร

จำนวนประชากรของจังหวัดอ่างทอง มีจำนวนทั้งสิ้น ๒๗๓,๕๔๕ คน เป็นชาย ๑๓๐,๗๘๐ คน หญิง ๑๔๒,๗๖๕ คน ประชากรอาศัยอยู่ในอำเภอวิเศษชัยชาญ มากที่สุด คิดเป็นร้อยละ ๒๓.๓๖ ของจำนวนประชากรทั้งหมดรองลงมา ได้แก่อำเภอเมืองอ่างทอง ร้อยละ ๒๐.๒๖ รองลงมาคืออำเภอโพธิ์ทอง ร้อยละ ๑๘.๙๔ รองลงมาคืออำเภอแสวงหา ร้อยละ ๑๒.๓๖ รองลงมาคืออำเภอป่าโมก ร้อยละ ๑๐.๐๑ รองลงมาคืออำเภอไชโย ร้อยละ ๘.๑๗ อำเภอที่ประชากร น้อยที่สุด ได้แก่ อำเภอสามโก้คิดเป็นร้อยละ ๖.๙๑

จำนวนครัวเรือนในจังหวัดอ่างทอง รวมทั้งสิ้น ๑๐๒,๖๘๔ ครัวเรือน อำเภอที่มีครัวเรือนมากที่สุดคือ อำเภอวิเศษชัยชาญ มากที่สุด คิดเป็นร้อยละ ๒๓.๕๒ ของจำนวนครัวเรือนทั้งหมดรองลงมา ได้แก่อำเภอเมืองอ่างทอง ร้อยละ ๒๓.๐๓ รองลงมาคืออำเภอโพธิ์ทอง ร้อยละ ๑๘.๕๓ รองลงมาคืออำเภอแสวงหา ร้อยละ ๑๑.๑๓ รองลงมาคืออำเภอป่าโมก ร้อยละ ๑๐.๑๓ รองลงมาคืออำเภอไชโย ร้อยละ ๗.๔๐ อำเภอที่จำนวนครัวเรือน น้อยที่สุดได้แก่ อำเภอสามโก้คิดเป็นร้อยละ ๖.๒๗

ตารางแสดงจำนวนประชากรของจังหวัดอ่างทอง

อำเภอ	จำนวนครัวเรือน	ประชากร		
		ชาย	หญิง	รวม
อำเภอเมืองอ่างทอง	๒๓,๖๔๗	๒๖,๒๑๗	๒๙,๑๙๑	๕๕,๔๐๘
อำเภอไชโย	๗,๕๙๘	๑๐,๘๐๒	๑๑,๕๔๑	๒๒,๓๔๓
อำเภอป่าโมก	๑๐,๔๐๕	๑๓,๐๓๐	๑๔,๓๔๐	๒๗,๓๗๐
อำเภอโพธิ์ทอง	๑๙,๐๒๔	๒๔,๖๖๓	๒๗,๑๔๕	๕๑,๘๐๘
อำเภอแสวงหา	๑๑,๔๒๖	๑๖,๕๐๕	๑๗,๓๐๔	๓๓,๘๐๙
อำเภอวิเศษชัยชาญ	๒๔,๑๔๗	๓๐,๕๒๖	๓๓,๓๗๐	๖๓,๘๙๖
อำเภอสามโก้	๖,๔๓๗	๙,๐๓๗	๙,๘๗๔	๑๘,๙๑๑
รวม	๑๐๒,๖๘๔	๑๓๐,๗๘๐	๑๔๒,๗๖๕	๒๗๓,๕๔๕

ข้อมูลพื้นฐานสำนักงานศึกษาธิการจังหวัดอ่างทอง

ประวัติความเป็นมา

สำนักงานศึกษาธิการจังหวัดอ่างทอง เป็นหน่วยงานในสังกัดสำนักงานปลัดกระทรวงศึกษาธิการ กระทรวงศึกษาธิการ จัดตั้งขึ้นตามคำสั่งหัวหน้าคณะรักษาความสงบแห่งชาติ ที่ ๑๘/๒๕๖๐ เรื่องการปฏิรูปการศึกษาในภูมิภาคของกระทรวงศึกษาธิการ ลงวันที่ ๓ เมษายน พ.ศ. ๒๕๖๐ (ข้อ ๑๑) เพื่อปฏิบัติภารกิจของกระทรวงศึกษาธิการเกี่ยวกับการบริหารและจัดการศึกษาที่กฎหมายกำหนด การปฏิบัติราชการตามอำนาจหน้าที่ นโยบาย และยุทธศาสตร์ของส่วนราชการต่าง ๆ ที่มอบหมาย และให้มีอำนาจหน้าที่ในเขตจังหวัด ส่งเสริมและสนับสนุนการจัดการศึกษาในทุกระดับทุกประเภทและทุกสังกัดในจังหวัดอ่างทอง

สัญลักษณ์



ที่ตั้ง

สำนักงานศึกษาธิการจังหวัดอ่างทอง เลขที่ ๑๑/๑ ถนนเทศบาล ๑ ตำบลบางแก้ว อำเภอเมืองอ่างทอง จังหวัดอ่างทอง ๑๔๐๐๐

เบอร์โทร: ๐๓๕ - ๖๑๔๑๕๕-๖

Fax: ๐๓๕ - ๖๑๔๑๕๗

อีเมลล์: <http://www.atgpeo.moe.go.th/web/> และ <https://www.atgpeo.go.th/>

facebook: สำนักงานศึกษาธิการจังหวัดอ่างทอง



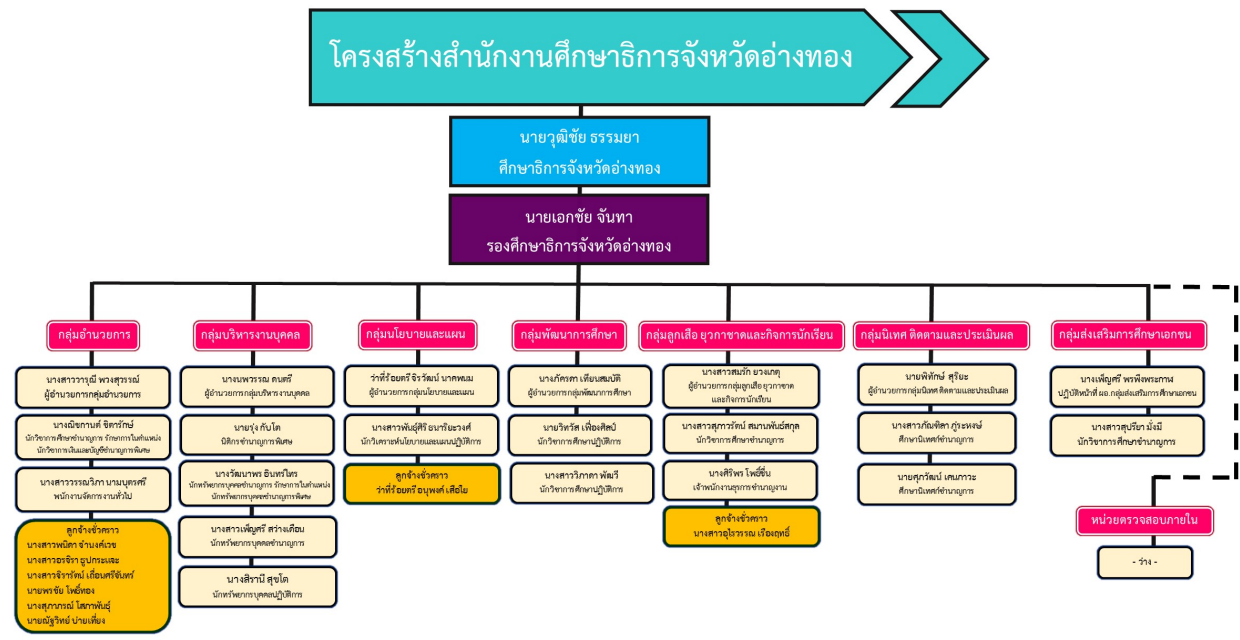

“ ทำเนียบบุคลากร ”

ผู้บริหารองค์กร

- | | |
|----------------------|-----------------------------|
| ๑. นายวุฒิชัย ธรรมยา | ศึกษาธิการจังหวัดอ่างทอง |
| ๒. นายเอกชัย จันทา | รองศึกษาธิการจังหวัดอ่างทอง |

กลุ่มอำนวยการ

- | | |
|------------------------------------|--------------------------------|
| ๑. นางสาววารุณี พวงสุวรรณ | ผู้อำนวยการกลุ่มอำนวยการ |
| ๒. นางณิชกานต์ ชิตารักษ์ | นักวิชาการเงินและบัญชีชำนาญการ |
| ๓. นางสาววรรณวิภา นามบุตรศรี | พนักงานจัดการงานทั่วไป |
| ๔. นางสาวอรจิรา ฐปกระแจะ | ลูกจ้างชั่วคราว |
| ๕. นางสาวพนิดา จำนงค์เวช | ลูกจ้างชั่วคราว |
| ๖. นางสาวจิรารัตน์ เกื่อนศรีจันทร์ | ลูกจ้างชั่วคราว |
| ๗. นายพรชัย โพธิ์ทอง | ลูกจ้างชั่วคราว |
| ๘. นายณัฐวิทย์ ป้ายเที่ยง | ลูกจ้างชั่วคราว |
| ๙. นางสุภาพร โสภภาพันธุ์ | ลูกจ้างชั่วคราว |

กลุ่มบริหารงานบุคคล

- | | |
|-----------------------------|--------------------------------|
| ๑. นางนพวรรณ ดนตรี | ผู้อำนวยการกลุ่มบริหารงานบุคคล |
| ๒. นายรุ่ง กบโตะ | นิติกรชำนาญการพิเศษ |
| ๓. นางวัฒนาพร อินทร์ไทร | นักทรัพยากรบุคคลชำนาญการ |
| ๔. นางสาวเพ็ญศรี สว่างเดือน | นักทรัพยากรบุคคลชำนาญการ |
| ๕. นางสิรานี สุขโต | นักทรัพยากรบุคคลปฏิบัติการ |

กลุ่มนโยบายและแผน

- | | |
|---------------------------------|------------------------------------|
| ๑. ว่าที่ ร.ต.จิรวัฒน์ นาคพนม | ผู้อำนวยการกลุ่มนโยบายและแผน |
| ๒. นางสาวพันธุ์ศิริ ธนาริยะวงศ์ | นักวิเคราะห์นโยบายและแผนปฏิบัติการ |
| ๓. ว่าที่ ร.ต.อนุพงศ์ เสือไย | ลูกจ้างชั่วคราว |

กลุ่มพัฒนาการศึกษา

- | | |
|--------------------------|-------------------------------|
| ๑. นางภัครดา เทียนสมบัติ | ผู้อำนวยการกลุ่มพัฒนาการศึกษา |
| ๒. นางสาววิภาดา พัฒวี | นักวิชาการศึกษาปฏิบัติการ |
| ๓. นายวิทวัส เฟื่องศิลป์ | นักวิชาการศึกษาปฏิบัติการ |

กลุ่มนิเทศ ติดตาม และประเมินผล

๑. นายพิทักษ์ สุริยะ
๒. นางสาวภัณฑิลา ภูระหงษ์
๓. นายศุภวัฒน์ เคนภาวะ

ผู้อำนวยการกลุ่มนิเทศ ติดตาม และประเมินผล
ศึกษานิเทศก์ วิทยฐานะ ศึกษานิเทศก์ชำนาญการ
ศึกษานิเทศก์ วิทยฐานะ ศึกษานิเทศก์ชำนาญการ

กลุ่มส่งเสริมการศึกษาเอกชน

๑. นางสาวเพ็ญศรี พรพิงพระภาพ
๒. นางสาวสุปรียา มั่งมี

นักวิชาการศึกษาชำนาญการปฏิบัติหน้าที่
ผู้อำนวยการกลุ่มส่งเสริมการศึกษาเอกชน
นักวิชาการศึกษาชำนาญการ

กลุ่มลูกเสือ ยุวกาชาด และกิจการนักเรียน

๑. นางสาวสมรภัท ยวงเกตุ
๒. นางสาวสุภาวรัตน์ สมนานพันธ์สกุล
๓. นางศิริพร โพธิ์ชื่น
๔. นางสาวอุไรวรรณ เรืองฤทธิ์

ผู้อำนวยการกลุ่มลูกเสือ ยุวกาชาด และกิจการนักเรียน
นักวิชาการศึกษาชำนาญการ
เจ้าพนักงานธุรการชำนาญงาน
ลูกจ้างชั่วคราว

ข้อมูลสารสนเทศด้านการศึกษา

ปีการศึกษา ๒๕๖๕



ข้อมูลสารสนเทศด้านการศึกษา

ตารางที่ ๑ จำนวนสถานศึกษา/ครู,อาจารย์/นักเรียน,นักศึกษา ปี ๒๕๖๕ จำแนกตามสังกัด

สังกัด	สถานศึกษา	ครู/ อาจารย์	นักเรียน/ นักศึกษา
๑. สำนักงานคณะกรรมการการศึกษาขั้นพื้นฐาน (สพฐ.)			
๑.๑ สำนักงานเขตพื้นที่การศึกษาประถมศึกษาอ่างทอง (สพป.)	๑๔๒	๑,๒๑๗	๑๘,๒๐๘
๑.๒ สำนักงานเขตพื้นที่การศึกษามัธยมศึกษา (สพม.)	๑๔	๕๘๔	๑๑,๑๙๔
๑.๓ ศูนย์การศึกษาพิเศษ (ศกศ.)	๑	๒๗	๑๘๒
๒. สำนักงานคณะกรรมการการอาชีวศึกษา (สอศ.)	๓	๑๕๙	๓,๖๑๑
๓. สำนักงานคณะกรรมการส่งเสริมการศึกษาเอกชน (สช.)	๘	๑๓๘	๓,๗๙๘
๔. สำนักงานส่งเสริมการศึกษานอกระบบและการศึกษาตามอัธยาศัย (กศน.)	๗	๑๑๐	๓,๓๘๗
๕. กรมส่งเสริมการปกครองท้องถิ่น (อปท.) ไม่รวมจำนวนนักเรียน ศพด.	๑๔	๒๑๖	๓,๒๐๗
๖. กระทรวงท่องเที่ยวและกีฬา (กก.)	๒	๒๒	๘๑๐
๗. สถาบันบัณฑิตพัฒนศิลป์ (สพศ.)	๑	๖๘	๖๒๑
๘. สำนักงานพระพุทธศาสนาแห่งชาติ (พศ.)	๒	๑๘	๔๓
รวมทั้งสิ้น	๑๙๔	๒,๕๕๙	๔๕,๐๖๑

(ข้อมูล ณ วันที่ ๑๐ มิถุนายน ๒๕๖๕)

หมายเหตุ ศูนย์พัฒนาเด็กเล็กในสังกัด กรมส่งเสริมการปกครองท้องถิ่น มีสถานศึกษา จำนวน ๑๐๑ แห่ง
ครู/อาจารย์ ๒๙๖ คน นักเรียน ๓,๐๑๑ คน

ตารางที่ ๒ จำนวนสถานศึกษา ปีการศึกษา ๒๕๖๕ จำแนกตามสังกัด

สังกัด	จำนวน
สำนักงานคณะกรรมการการศึกษาขั้นพื้นฐาน	
๑. สำนักงานเขตพื้นที่การศึกษาประถมศึกษาอ่างทอง	๑๔๒
๒. สำนักงานเขตพื้นที่การศึกษามัธยมศึกษาสิงห์บุรี อ่างทอง (โรงเรียนใน จ.อ่างทอง)	๑๔
๓. ศูนย์การศึกษาพิเศษ	๑
สำนักงานคณะกรรมการการอาชีวศึกษา	
๔. สถานศึกษาของรัฐ	๓
สำนักงานคณะกรรมการส่งเสริมการศึกษาเอกชน	
๕. ประเภทสามัญศึกษา	๖
๖. ประเภทสามัญศึกษากรรกุศล	๒
สำนักงานส่งเสริมการศึกษานอกระบบและการศึกษาตามอัธยาศัย	
๗. ศูนย์การศึกษานอกระบบและการศึกษาตามอัธยาศัย	๗
กรมส่งเสริมการปกครองส่วนท้องถิ่น	
๘. โรงเรียนเทศบาล	๑๔
กระทรวงการท่องเที่ยวและกีฬา	
๙. โรงเรียนกีฬาจังหวัด	๑
๑๐. มหาวิทยาลัยการกีฬาแห่งชาติ วิทยาเขตอ่างทอง	๑
กระทรวงวัฒนธรรม สถาบันบัณฑิตพัฒนศิลป์	๑
สำนักพระพุทธศาสนาแห่งชาติ	๒
รวม	๑๙๔

(ข้อมูล ณ วันที่ ๑๐ มิถุนายน ๒๕๖๕)

ตารางที่ ๓.๑ จำนวนนักเรียนก่อนปฐมวัยและปฐมวัย ปีการศึกษา ๒๕๖๕ จำแนกตามสังกัด

สังกัด	ตอ.	อ.๑	อ.๒	อ.๓	รวม
๑. สำนักงานเขตพื้นที่การศึกษาประถมศึกษาอ่างทอง	-	๒๙๑	๑,๕๔๑	๑,๖๖๗	๓,๔๙๙
๒. สำนักงานเขตพื้นที่การศึกษามัธยมศึกษาสิงห์บุรี อ่างทอง (โรงเรียนใน จ.อ่างทอง)	-	-	-	-	-
๓. ศูนย์การศึกษาพิเศษจังหวัดอ่างทอง	๑๘๒	-	-	-	๑๘๒
๔. สำนักงานคณะกรรมการการอาชีวศึกษา	-	-	-	-	-
๕. สำนักงานคณะกรรมการส่งเสริมการศึกษาเอกชน	๒๕	๒๓๘	๓๑๒	๓๐๖	๘๘๑
๖. สำนักงานส่งเสริมการศึกษานอกระบบและการศึกษาตามอัธยาศัย	-	-	-	-	-
๗. กรมส่งเสริมการปกครองส่วนท้องถิ่น (ไม่รวมจำนวนนักเรียน ศพด.)	๒๓	๑๕๔	๒๖๖	๓๐๐	๗๔๓
๘. กระทรวงการท่องเที่ยวและกีฬา	-	-	-	-	-
๙. กระทรวงวัฒนธรรม สถาบันบัณฑิตพัฒนศิลป์	-	-	-	-	-
๑๐. สำนักพระพุทธศาสนาแห่งชาติ	-	-	-	-	-
รวม	๒๓๐	๖๘๓	๒,๑๑๙	๒,๒๗๓	๕,๓๐๕

(ข้อมูล ณ วันที่ ๑๐ มิถุนายน ๒๕๖๕)

ตารางที่ ๓.๒ จำนวนนักเรียนประถมศึกษา ปีการศึกษา ๒๕๖๕ จำแนกตามสังกัด

สังกัด	ป.๑	ป.๒	ป.๓	ป.๔	ป.๕	ป.๖	รวม
๑. สำนักงานเขตพื้นที่การศึกษาประถมศึกษาอ่างทอง	๒,๐๐๔	๒,๐๘๒	๒,๐๙๔	๒,๒๒๐	๒,๓๓๔	๒,๓๐๒	๑๓,๐๓๖
๒. สำนักงานเขตพื้นที่การศึกษามัธยมศึกษาสิงห์บุรี อ่างทอง (โรงเรียนใน จ.อ่างทอง)	-	-	-	-	-	-	-
๓. ศูนย์การศึกษาพิเศษจังหวัดอ่างทอง	-	-	-	-	-	-	-
๔. สำนักงานคณะกรรมการการอาชีวศึกษา	-	-	-	-	-	-	-
๕. สำนักงานคณะกรรมการส่งเสริมการศึกษาเอกชน	๒๐๔	๒๖๔	๓๐๓	๓๑๑	๓๓๙	๓๑๔	๑,๗๓๕
๖. สำนักงานส่งเสริมการศึกษานอกระบบและการศึกษาตามอัธยาศัย	-	-	-	-	-	๒๐๒	๒๐๒
๗. กรมส่งเสริมการปกครองส่วนท้องถิ่น (ไม่รวมจำนวนนักเรียน ศพด.)	๒๕๐	๒๘๒	๒๖๕	๓๕๓	๓๔๐	๒๙๖	๑,๗๘๖
๘. กระทรวงการท่องเที่ยวและกีฬา	-	-	-	-	-	-	-
๙. กระทรวงวัฒนธรรม สถาบันบัณฑิตพัฒนศิลป์	-	-	-	-	-	-	-
๑๐. สำนักพระพุทธศาสนาแห่งชาติ	-	-	-	-	-	-	-
รวม	๒,๔๕๘	๒,๖๒๘	๒,๖๖๒	๒,๘๘๔	๓,๐๑๓	๓,๑๑๔	๑๖,๗๕๙

(ข้อมูล ณ วันที่ ๑๐ มิถุนายน ๒๕๖๕)

ตารางที่ ๓.๓ จำนวนนักเรียนมัธยมศึกษา ปีการศึกษา ๒๕๖๕ จำแนกตามสังกัด

สังกัด	ม.๑	ม.๒	ม.๓	ม.๔	ม.๕	ม.๖	รวม
๑. สำนักงานเขตพื้นที่การศึกษาประถมศึกษาอ่างทอง	๖๑๒	๕๔๕	๕๑๖	-	-	-	๑,๖๗๓
๒. สำนักงานเขตพื้นที่การศึกษามัธยมศึกษาสิงห์บุรี อ่างทอง (โรงเรียนใน จ.อ่างทอง)	๒,๑๖๗	๑,๙๙๙	๒,๐๙๕	๑,๗๕๓	๑,๖๑๖	๑,๕๖๔	๑๑,๑๙๔
๓. ศูนย์การศึกษาพิเศษจังหวัดอ่างทอง	-	-	-	-	-	-	-
๔. สำนักงานคณะกรรมการการอาชีวศึกษา	-	-	-	-	-	-	-
๕. สำนักงานคณะกรรมการส่งเสริมการศึกษาเอกชน	๒๗๑	๒๕๙	๒๘๑	๑๔๒	๑๒๒	๑๐๗	๑,๑๘๒
๖. สำนักงานส่งเสริมการศึกษานอกระบบและการศึกษาตามอัธยาศัย	-	-	๙๗๑	-	-	๒,๒๑๔	๓,๑๘๕
๗. กรมส่งเสริมการปกครองส่วนท้องถิ่น (ไม่รวมจำนวนนักเรียน ศพด.)	๑๖๖	๑๙๔	๑๔๕	๕๗	๕๕	๖๑	๖๗๘
๘. กระทรวงการท่องเที่ยวและกีฬา	๔๙	๖๐	๕๙	๖๑	๕๘	๕๘	๓๔๕
๙. กระทรวงวัฒนธรรม สถาบันบัณฑิตพัฒนศิลป์	๓๐	๖๔	๗๒	-	-	-	๑๖๖
๑๐. สำนักพระพุทธศาสนาแห่งชาติ	๑๒	๑๓	๑๐	๕	-	๓	๔๓
รวม	๓,๓๐๗	๓,๑๓๔	๔,๑๔๙	๒,๐๑๘	๑,๘๕๑	๔,๐๐๗	๑๘,๔๖๖

(ข้อมูล ณ วันที่ ๑๐ มิถุนายน ๒๕๖๕)

ตารางที่ ๓.๔ จำนวนนักเรียนสายอาชีพ ปีการศึกษา ๒๕๖๕

ชื่อสถานศึกษา	ปวช.๑	ปวช.๒	ปวช.๓	ปวส.๑	ปวส.๒	รวม
๑. วิทยาลัยการอาชีพโพธิ์ทอง	๑๒๖	๑๑๙	๑๓๗	๑๐๐	๗๘	๖๐๐
๒. วิทยาลัยการอาชีพวิเศษชัยชาญ	๑๕๒	๙๕	๑๐๔	๑๒๐	๑๒๙	๕๙๙
๓. วิทยาลัยเทคนิคอ่างทอง	๕๘๒	๔๓๘	๕๕๖	๓๘๖	๔๒๐	๒,๔๑๒
๔. วิทยาลัยนาฏศิลป์อ่างทอง	๓๒	๘๕	๓๘	-	-	๒๓๕
รวม	๙๓๒	๗๓๗	๙๐๕	๖๐๖	๖๒๗	๓,๘๔๗

(ข้อมูล ณ วันที่ ๑๐ มิถุนายน ๒๕๖๕)

ตารางที่ ๓.๕ จำนวนนักศึกษาอุดมศึกษา ปีการศึกษา ๒๕๖๕

ชื่อสถานศึกษา	ชั้นปีที่ ๑	ชั้นปีที่ ๒	ชั้นปีที่ ๓	ชั้นปีที่ ๔	ชั้นปีที่ ๕	รวม
๑. วิทยาลัยนาฏศิลป์อ่างทอง	๕๕	๓๕	๔๙	๔๓	๔๐	๒๒๑
๒. มหาวิทยาลัยการกีฬาแห่งชาติ ประจำวิทยาเขตอ่างทอง	๑๑๑	๑๐๓	๙๖	๙๔	๖๑	๕๖๕
รวม	๑๖๖	๑๓๘	๑๔๕	๑๓๗	๑๐๑	๖๘๖

(ข้อมูล ณ วันที่ ๑๐ มิถุนายน ๒๕๖๕)

ตารางที่ ๔.๑ จำนวนห้องเรียนก่อนปฐมวัยและปฐมวัย ปีการศึกษา ๒๕๖๕ จำแนกตามสังกัด

สังกัด	ตอ.	อ.๑	อ.๒	อ.๓	รวม
๑. สำนักงานเขตพื้นที่การศึกษาประถมศึกษาอ่างทอง	-	๓๓	๑๔๑	๑๔๔	๓๑๘
๒. สำนักงานเขตพื้นที่การศึกษามัธยมศึกษาสิงห์บุรี อ่างทอง (โรงเรียนใน จ.อ่างทอง)	-	-	-	-	๐
๓. ศูนย์การศึกษาพิเศษจังหวัดอ่างทอง	๑๑	-	-	-	๑๑
๔. สำนักงานคณะกรรมการการอาชีวศึกษา	-	-	-	-	๐
๕. สำนักงานคณะกรรมการส่งเสริมการศึกษาเอกชน	๓	๑๒	๑๔	๑๖	๔๕
๖. สำนักงานส่งเสริมการศึกษานอกระบบและการศึกษาตามอัธยาศัย	-	-	-	-	๐
๗. กรมส่งเสริมการปกครองส่วนท้องถิ่น (ไม่รวมจำนวนนักเรียน ศพด.)	๑	๕๗	๖๔	๖๒	๑๘๔
๘. กระทรวงการท่องเที่ยวและกีฬา	-	-	-	-	๐
๙. กระทรวงวัฒนธรรม สถาบันบัณฑิตพัฒนศิลป์	-	-	-	-	๐
๑๐. สำนักพระพุทธศาสนาแห่งชาติ	-	-	-	-	๐
รวม	๑๕	๑๐๒	๒๑๙	๒๒๒	๕๕๘

(ข้อมูล ณ วันที่ ๑๐ มิถุนายน ๒๕๖๕)

ตารางที่ ๔.๒ จำนวนห้องเรียนประถมศึกษา ปีการศึกษา ๒๕๖๕ จำแนกตามสังกัด

สังกัด	ป.๑	ป.๒	ป.๓	ป.๔	ป.๕	ป.๖	รวม
๑. สำนักงานเขตพื้นที่การศึกษาประถมศึกษาอ่างทอง	๑๕๐	๑๕๖	๑๕๕	๑๕๗	๑๕๖	๑๖๐	๙๓๔
๒. สำนักงานเขตพื้นที่การศึกษามัธยมศึกษาสิงห์บุรี อ่างทอง (โรงเรียนใน จ.อ่างทอง)	-	-	-	-	-	-	-
๓. ศูนย์การศึกษาพิเศษจังหวัดอ่างทอง	-	-	-	-	-	-	-
๔. สำนักงานคณะกรรมการการอาชีวศึกษา	-	-	-	-	-	-	-
๕. สำนักงานคณะกรรมการส่งเสริมการศึกษาเอกชน	๑๑	๑๑	๑๑	๑๑	๑๑	๑๒	๖๗
๖. สำนักงานส่งเสริมการศึกษานอกระบบและการศึกษาตามอัธยาศัย	-	-	-	-	-	๒๘	๒๘
๗. กรมส่งเสริมการปกครองส่วนท้องถิ่น (ไม่รวมจำนวนนักเรียน ศพด.)	๑๕	๑๕	๑๔	๑๕	๑๔	๑๔	๘๗
๘. กระทรวงการท่องเที่ยวและกีฬา	-	-	-	-	-	-	-
๙. กระทรวงวัฒนธรรม สถาบันบัณฑิตพัฒนศิลป์	-	-	-	-	-	-	-
๑๐. สำนักพระพุทธศาสนาแห่งชาติ	-	-	-	-	-	-	-
รวม	๑๗๖	๑๘๒	๑๘๐	๑๘๓	๑๘๑	๒๑๔	๑,๑๑๖

(ข้อมูล ณ วันที่ ๑๐ มิถุนายน ๒๕๖๕)

ตารางที่ ๔.๓ จำนวนห้องเรียนมัธยมศึกษา ปีการศึกษา ๒๕๖๕ จำแนกตามสังกัด

สังกัด	ม.๑	ม.๒	ม.๓	ม.๔	ม.๕	ม.๖	รวม
๑. สำนักงานเขตพื้นที่การศึกษาประถมศึกษาอ่างทอง	๓๙	๓๙	๓๙	-	-	-	๑๑๗
๒. สำนักงานเขตพื้นที่การศึกษามัธยมศึกษาสิงห์บุรี อ่างทอง (โรงเรียนใน จ.อ่างทอง)	๖๐	๕๘	๖๐	๕๓	๕๓	๕๒	๓๓๖
๓. ศูนย์การศึกษาพิเศษจังหวัดอ่างทอง	-	-	-	-	-	-	๐
๔. สำนักงานคณะกรรมการการอาชีวศึกษา	-	-	-	-	-	-	๐
๕. สำนักงานคณะกรรมการส่งเสริมการศึกษาเอกชน	๑๑	๑๐	๑๑	๔	๔	๔	๔๔
๖. สำนักงานส่งเสริมการศึกษานอกระบบและการศึกษาตามอัธยาศัย	-	-	๗๓	-	-	๗๓	๑๔๖
๗. กรมส่งเสริมการปกครองส่วนท้องถิ่น (ไม่รวมจำนวนนักเรียน ศพด.)	๖	๖	๕	๒	๒	๓	๒๔
๘. กระทรวงการท่องเที่ยวและกีฬา	๒	๒	๒	๒	๒	๒	๑๒
๙. กระทรวงวัฒนธรรม สถาบันบัณฑิตพัฒนศิลป์	๒	๒	๓	-	-	-	๗
๑๐. สำนักพระพุทธศาสนาแห่งชาติ	๒	๒	๒	๑	๐	๑	๘
รวม	๑๒๒	๑๑๙	๑๙๕	๖๒	๖๑	๑๓๕	๖๙๔

(ข้อมูล ณ วันที่ ๑๐ มิถุนายน ๒๕๖๕)

ตารางที่ ๕.๑ ข้อมูลจำนวนผู้สอนตามวุฒิการศึกษา จำแนกตามสังกัด ปีการศึกษา ๒๕๖๕

สังกัด	ต่ำกว่า ป.ตรี		ป.ตรี**		ป.โท		ป.เอก		รวม		รวม ชาย-หญิง
	ชาย	หญิง	ชาย	หญิง	ชาย	หญิง	ชาย	หญิง	ชาย	หญิง	
๑. สำนักงานเขตพื้นที่การศึกษาประถมศึกษาอ่างทอง	-	-	๒๓๘	๘๘๐	๔๒	๕๕	๒	-	๒๘๒	๙๓๕	๑,๒๑๗
๒. สำนักงานเขตพื้นที่การศึกษามัธยมศึกษาสิงห์บุรี อ่างทอง (โรงเรียนใน จ.อ่างทอง)	-	-	๑๔๕	๒๗๓	๖๑	๙๗	๒	๖	๒๐๘	๓๗๖	๕๘๔
๓. ศูนย์การศึกษาพิเศษจังหวัดอ่างทอง	-	-	๘	๑๔	๓	๒	-	-	๑๑	๑๖	๒๗
๔. สำนักงานคณะกรรมการการอาชีวศึกษา	-	-	๖๖	๔๗	๒๗	๑๗	๒	-	๙๕	๖๔	๑๕๙
๕. สำนักงานคณะกรรมการส่งเสริมการศึกษาเอกชน	๒	๑๑	๑๕	๘๒	๖	๑๙	๒	๑	๒๕	๑๑๓	๑๓๘
๖. สำนักงานส่งเสริมการศึกษานอกระบบและการศึกษาตามอัธยาศัย	๓	๒	๑๗	๕๔	๘	๒๖	-	-	๒๘	๘๒	๑๑๐
๗. กรมส่งเสริมการปกครองส่วนท้องถิ่น (ไม่รวมจำนวนนักเรียน ศพด.)	-	๕	๑๘	๙๙	๑๔	๕๕	๖	๑๙	๓๘	๑๗๘	๒๑๖
๘. กระทรวงการท่องเที่ยวและกีฬา	-	-	๑	-	๖	๘	๓	๔	๑๐	๑๒	๒๒
๙. กระทรวงวัฒนธรรม สถาบันบัณฑิตพัฒนศิลป์	-	-	๑๖	๖	๒๐	๑๗	๔	๕	๔๐	๒๘	๖๘
๑๐. สำนักพระพุทธศาสนาแห่งชาติ	-	๑	๑๕	-	๒	-	-	-	๑๗	๑	๑๘
รวม	๕	๑๙	๕๓๙	๑๔๕๕	๑๘๙	๒๙๖	๒๑	๓๕	๗๕๔	๑๘๐๕	๒,๕๕๙

ตารางที่ ๖ จำนวนผู้สำเร็จการศึกษาจำแนกตามสังกัด ปีการศึกษา ๒๕๖๔

สังกัด	ก่อนอนุบาล		ปฐมวัย		ป.๑		ป.๒		ม.๓		ม.๖		ปวช.๓		ปวส.๒		ป.ตรี		รวม		
	ชาย	หญิง	ชาย	หญิง	ชาย	หญิง	ชาย	หญิง	ชาย	หญิง	ชาย	หญิง	ชาย	หญิง	ชาย	หญิง	ชาย	หญิง	ชาย	หญิง	
๑. สำนักงานเขตพื้นที่การศึกษาประถมศึกษาอ่างทอง	-	-	๘๔๗	๘๒๓	๑,๑๒๒	๑,๐๗๐	๑,๒๓๒	๑,๑๗๙	๒๘๘	๒๑๔	-	-	-	-	-	-	-	-	๓,๔๘๙	๓,๒๘๖	
๒. สำนักงานเขตพื้นที่การศึกษามัธยมศึกษาสิงห์บุรี อ่างทอง (โรงเรียนใน จ.อ่างทอง)	-	-	-	-	-	-	-	-	๘๓๖	๑,๐๗๘	๕๑๖	๘๗๒							๑,๓๕๒	๑,๙๕๐	
๓. ศูนย์การศึกษาพิเศษจังหวัดอ่างทอง																			-	-	
๔. สำนักงานคณะกรรมการการอาชีวศึกษา														๓๖๒	๒๓๑	๓๑๖	๑๖๑			๖๗๘	๓๙๒
๕. สำนักงานคณะกรรมการส่งเสริมการศึกษาเอกชน	๓๔	๒๗	๑๕๔	๑๓๑	๑๒๕	๑๔๑	๑๖๓	๑๘๐	๑๔๔	๑๖๗	๖๑	๖๖							๖๘๑	๗๑๒	
๖. สำนักงานส่งเสริมการศึกษานอกระบบและการศึกษาตามอัธยาศัย							๑๒	๑๔	๖๗	๖๓	๑๓๒	๑๕๔							๒๑๑	๒๓๑	
๗. กรมส่งเสริมการปกครองส่วนท้องถิ่น (ไม่รวมจำนวนนักเรียน ศพด.)	๒๗	๒๙	๑๖๒	๑๖๐	๑๘๒	๑๓๐	๑๘๕	๑๗๓	๙๔	๖๗	๒๐	๓๐		-	-	-	-	-	๖๗๐	๕๘๙	
๘. กระทรวงการท่องเที่ยวและกีฬา	-	-	-	-	-	-	-	-	๓๑	๓๒	๒๖	๓๒	-	-	-	-	๖๗	๑๗	๑๒๔	๘๑	
๙. กระทรวงวัฒนธรรม สถาบันบัณฑิตพัฒนศิลป์	-	-	-	-	-	-	-	-	๒๑	๒๕	-	-	๓๐	๔๕	-	-	๒๐	๑๙	๗๑	๘๙	
๑๐. สำนักพระพุทธศาสนาแห่งชาติ					-	-	-	-	๑๑	-	๒	-							๑๓	-	
รวม	๖๑	๕๖	๑,๑๖๓	๑,๑๑๔	๑,๔๒๙	๑,๓๔๑	๑,๕๙๒	๑,๕๔๖	๑,๔๙๒	๑,๖๔๖	๗๕๗	๑,๑๕๔	๓๙๒	๒๗๖	๓๑๖	๑๖๑	๘๗	๓๖	๗,๒๘๙	๗,๓๓๐	

(ข้อมูล ณ วันที่ ๑๐ มิถุนายน ๒๕๖๕)

ผลการทดสอบทางการศึกษาระดับชาตินิยมขั้นพื้นฐาน (O-NET)
 ชั้นประถมศึกษาปีที่ ๖ ปีการศึกษา ๒๕๖๔
 ค่าสถิติพื้นฐานภาพรวม สำหรับสำนักงานศึกษาธิการจังหวัด
 สำนักงานศึกษาธิการจังหวัดอ่างทอง

สังกัด	คะแนนเฉลี่ย ไทย	คะแนนเฉลี่ย คณิต	คะแนนเฉลี่ย วิทย์	คะแนนเฉลี่ย อังกฤษ
สพป.	๕๑.๔๕	๓๗.๕๕	๓๕.๐๕	๓๘.๓๐
เอกชน	๔๖.๕๗	๓๒.๔๖	๓๒.๓๐	๓๑.๗๔
ท้องถิ่น	๕๑.๘๓	๓๖.๓๒	๓๕.๖๕	๓๗.๒๔
ระดับประเทศ	๕๐.๓๘	๓๖.๘๓	๓๔.๓๑	๓๙.๒๒
ระดับจังหวัด	๕๐.๖๗	๓๖.๖๑	๓๔.๖๔	๓๗.๑๓

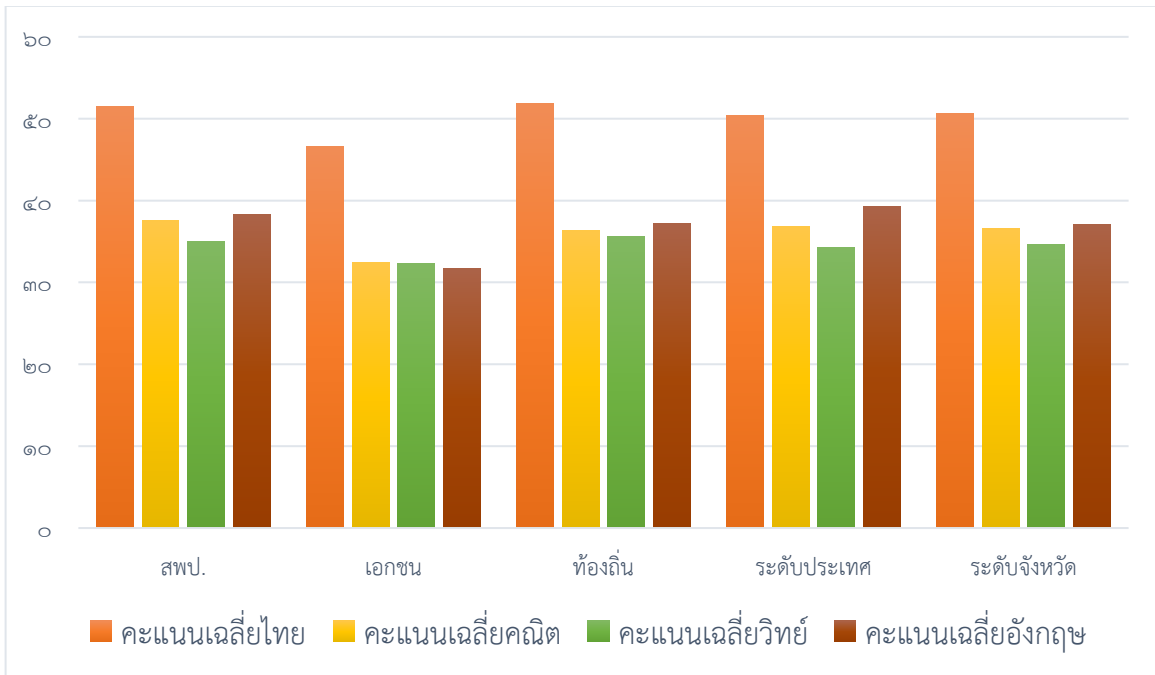

ผลการทดสอบทางการศึกษาระดับชาตินิยมขั้นพื้นฐาน (O-NET)
 ชั้นมัธยมศึกษาปีที่ ๓ ปีการศึกษา ๒๕๖๔
 ค่าสถิติพื้นฐานภาพรวม สำหรับสำนักงานศึกษาธิการจังหวัด
 สำนักงานศึกษาธิการจังหวัดอ่างทอง

สังกัด	คะแนนเฉลี่ย ไทย	คะแนนเฉลี่ย คณิต	คะแนนเฉลี่ย วิทย์	คะแนนเฉลี่ย อังกฤษ
สพม.	๕๙.๘๖	๒๘.๗๓	๓๔.๗๔	๕๙.๘๖
สพป.	๔๗.๑๕	๒๐.๒๒	๒๙.๒๒	๔๗.๑๕
เอกชน	๔๖.๐๒	๑๙.๙๙	๒๗.๙๕	๔๖.๐๒
ท้องถิ่น	๔๑.๘	๒๒.๖	๒๙.๔๓	๔๑.๘
สถาบันพลศึกษา	๔๙.๐๕	๒๐.๙๘	๒๗.๒๗	๔๙.๐๕
สถาบันบัณฑิตพัฒนศิลป์	๕๑.๔๖	๒๑.๔๖	๒๙.๙๗	๕๑.๔๖
สำนักงานพระพุทธศาสนา	๓๖.๑๓	๒๑.๘๕	๒๘.๒๘	๓๖.๑๓
ระดับประเทศ	๕๑.๑๙	๒๔.๔๗	๓๑.๔๕	๓๑.๑๑
ระดับจังหวัด	๕๓.๒๓	๒๔.๕๗	๓๑.๖๘	๒๙.๖๘

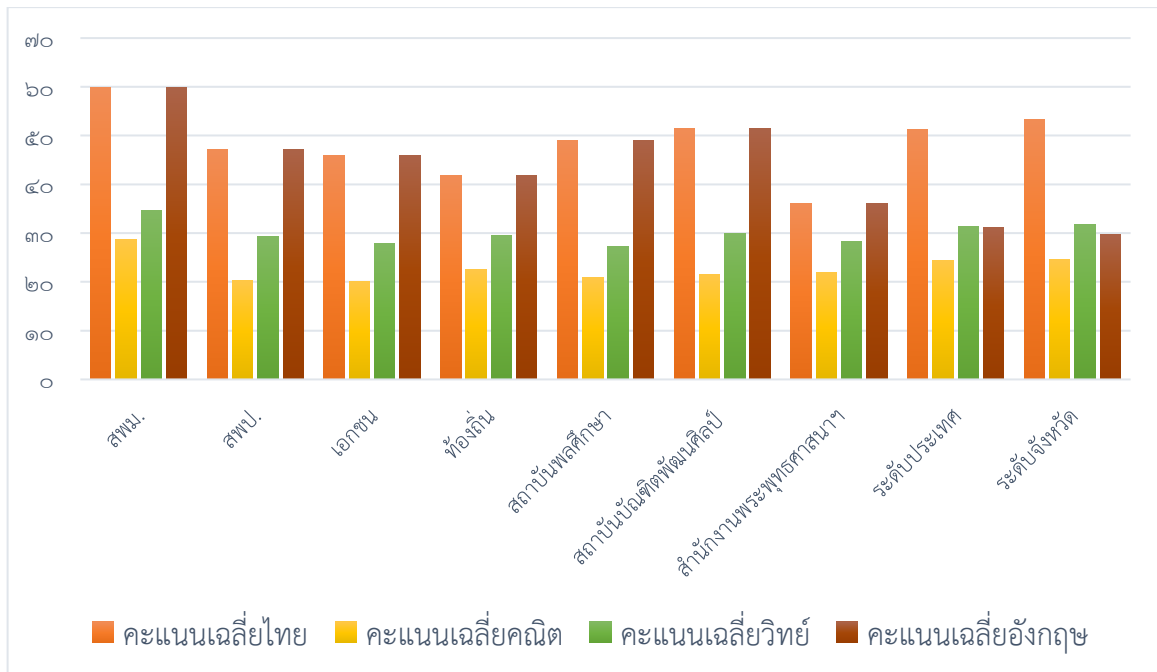

ผลการทดสอบทางการศึกษาระดับชาตินิยมขั้นพื้นฐาน (O-NET)
 ชั้นมัธยมศึกษาปีที่ ๖ ปีการศึกษา ๒๕๖๔
 ค่าสถิติพื้นฐานภาพรวม สำหรับสำนักงานศึกษาธิการจังหวัด
 สำนักงานศึกษาธิการจังหวัดอ่างทอง

สังกัด	คะแนนเฉลี่ย ไทย	คะแนนเฉลี่ย คณิต	คะแนนเฉลี่ย วิทย์	คะแนนเฉลี่ย อังกฤษ	คะแนนเฉลี่ย สังคมฯ
สพม.	๕๑.๙๓	๒๔.๗๙	๓๑.๑๕	๒๖.๘๒	๔๑.๑๘
เอกชน	๔๐.๘๗	๑๕.๗๖	๒๖.๓๓	๒๑.๗๒	๓๓.๘๖
ท้องถิ่น	๓๘.๕๙	๑๗.๐๗	๒๖.๑๗	๑๘.๗๖	๓๒.๗๓
สถาบันพลศึกษา	๔๒.๓	๑๑.๒๕	๓๐	๒๖.๗๔	๒๕
ระดับประเทศ	๔๖.๔	๒๑.๒๘	๒๘.๖๕	๒๕.๕๖	๓๖.๘๗
ระดับจังหวัด	๔๖.๘๑	๒๑.๑๖	๒๙.๐๓	๒๔.๓๓	๓๗.๙๔

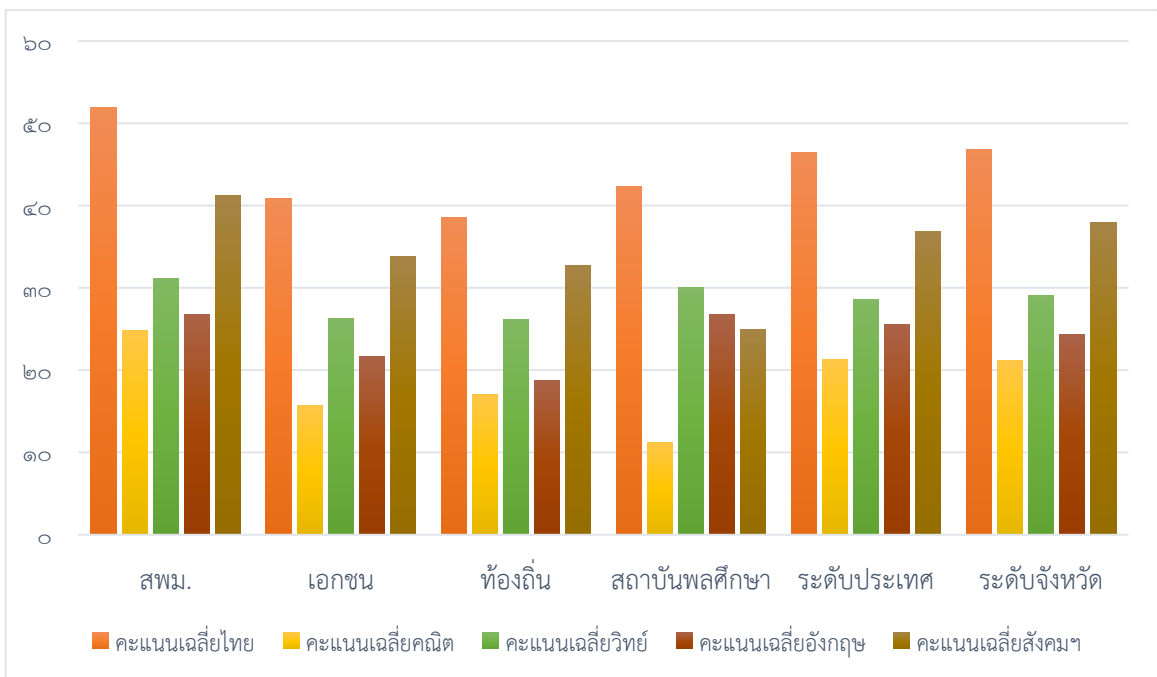

ผลการทดสอบทางการศึกษาระดับชาติ ด้านอาชีวศึกษา (V-Net)

ระดับการศึกษาระดับวิชาชีพ (ปวช.๓) ปีการศึกษา ๒๕๖๔

ค่าสถิติพื้นฐานภาพรวม สำหรับสำนักงานศึกษาธิการจังหวัด

สำนักงานศึกษาธิการจังหวัดอ่างทอง

คะแนนเฉลี่ย			
ระดับประเทศ	ระดับภาคกลาง	ระดับ ศธภ.๑	ระดับจังหวัด
๔๑.๙	๔๑.๙๕	๔๑.๗๖	๔๓.๑๔

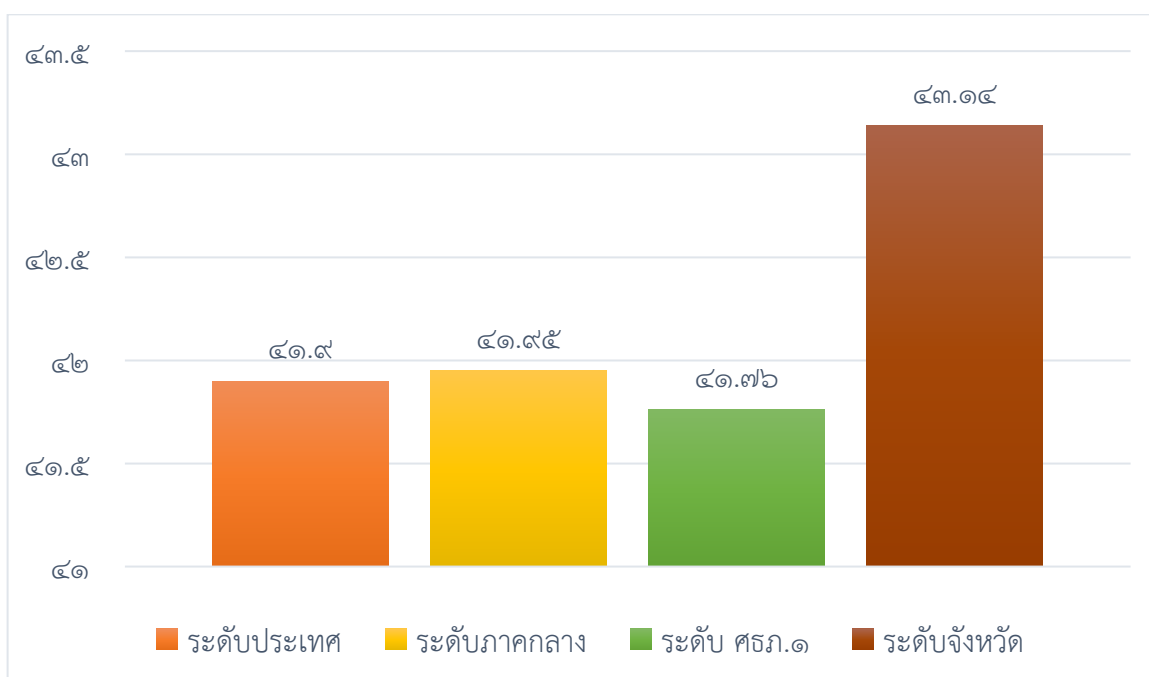

ผลการทดสอบทางการศึกษาระดับชาติด้านการศึกษานอกระบบโรงเรียน (N-NET)

ครั้งที่ ๑ ระดับประถมศึกษา ปีการศึกษา ๒๕๖๔

ค่าสถิติพื้นฐานสำหรับจังหวัด

คะแนนเฉลี่ย	สาระ				
	สาระการประกอบอาชีพ	สาระการพัฒนาสังคม	สาระความรู้พื้นฐาน	สาระทักษะการดำเนินชีวิต	สาระทักษะการเรียนรู้
ประเทศ	๓๙.๘๓	๔๘.๖๖	๔๒.๓๕	๔๓.๖๕	๓๘.๒๔
ภูมิภาค	๔๑.๐๓	๔๘.๑๙	๔๒.๒๒	๔๓.๘๖	๔๑.๒๗
จังหวัด	๕๒.๖๒	๕๗.๓๘	๕๑.๕๕	๔๘.๕๗	๕๒.๑๔

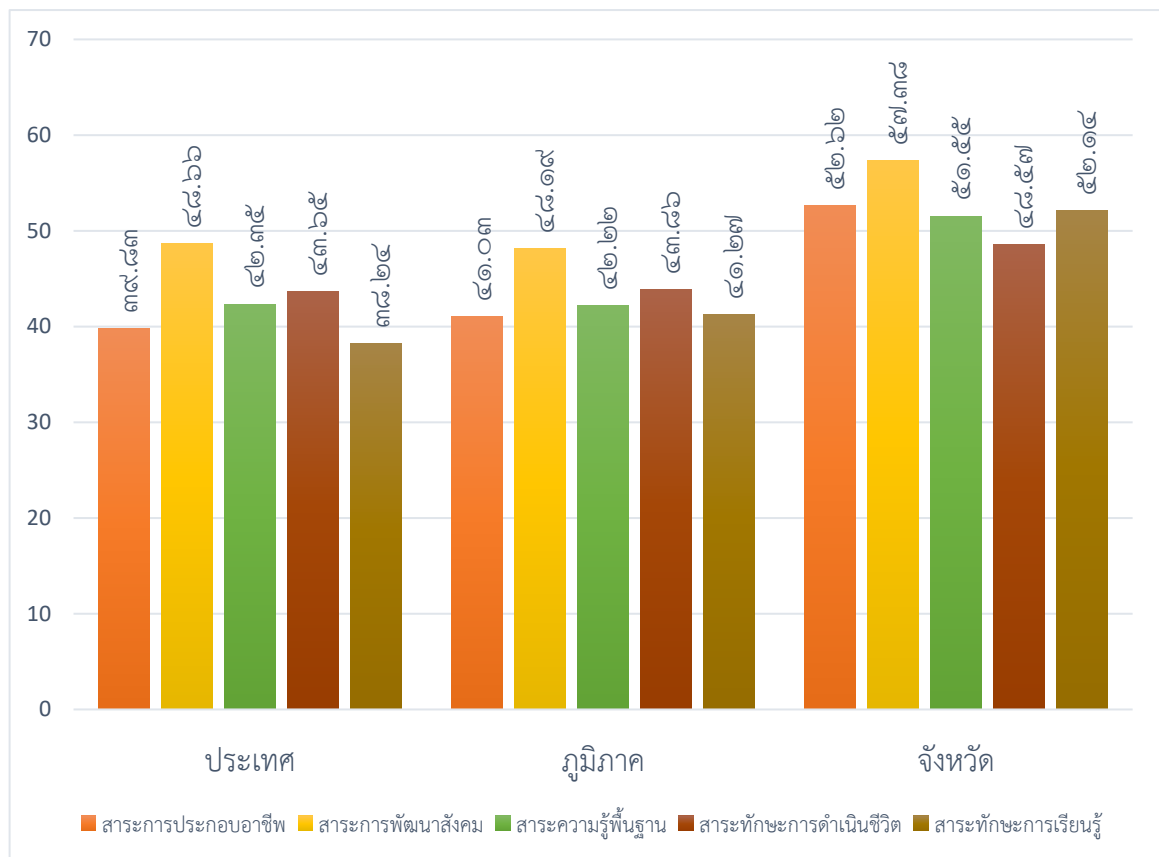

ผลการทดสอบทางการศึกษาระดับชาติด้านการศึกษานอกระบบโรงเรียน (N-NET)

ครั้งที่ ๒ ระดับประถมศึกษา ปีการศึกษา ๒๕๖๔

ค่าสถิติพื้นฐานสำหรับจังหวัด

คะแนนเฉลี่ย	สาระ				
	สาระการประกอบอาชีพ	สาระการพัฒนาสังคม	สาระความรู้พื้นฐาน	สาระทักษะการดำเนินชีวิต	สาระทักษะการเรียนรู้
ประเทศ	๔๐.๗๓	๓๙.๘๗	๔๑.๙๒	๔๑.๕๓	๓๒.๘๑
ภูมิภาค	๔๒.๒๔	๔๒.๐๘	๔๒.๕๘	๔๕.๕	๓๓.๕๔
จังหวัด	๔๗.๔	๔๖.๒๕	๕๑.๐๗	๕๑.๔๖	๔๐.๒๑

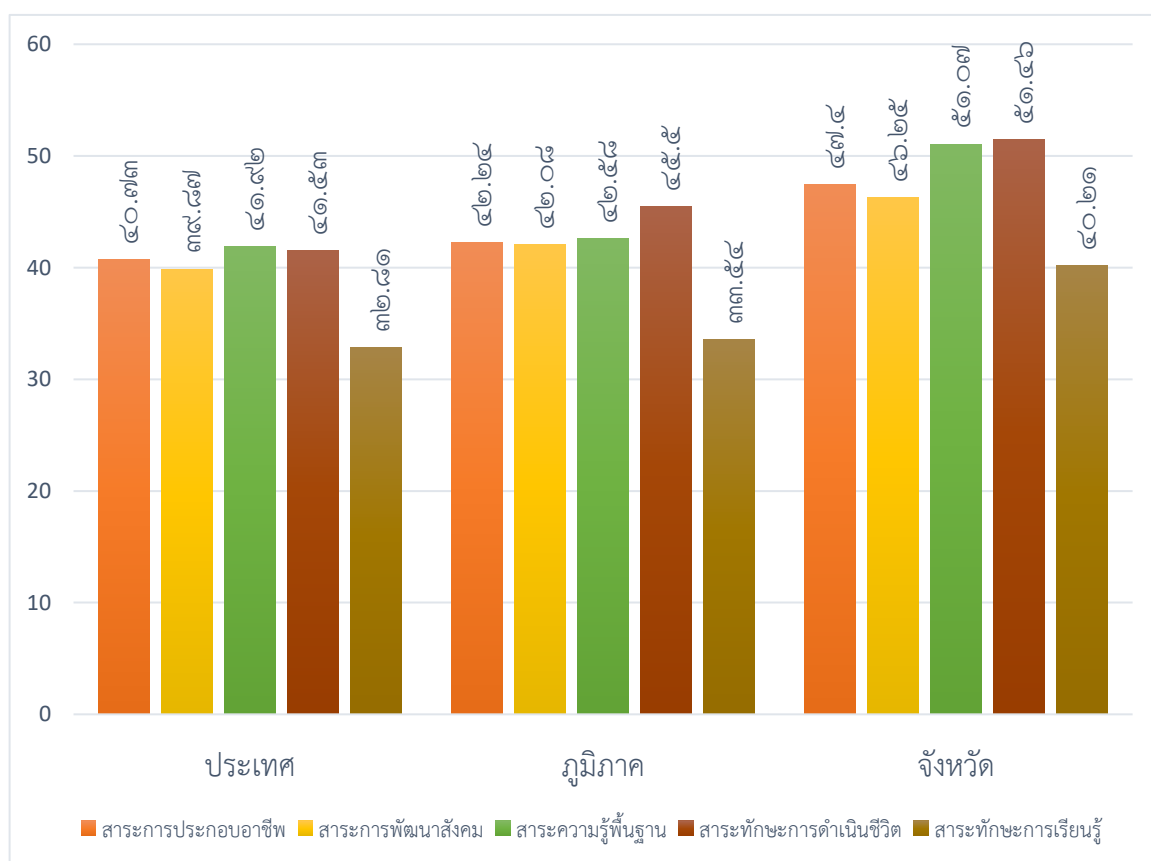

ผลการทดสอบทางการศึกษาระดับชาติ ด้านการศึกษานอกระบบโรงเรียน (N-NET)

ครั้งที่ ๑ ระดับมัธยมศึกษาตอนต้น ปีการศึกษา ๒๕๖๔

ค่าสถิติพื้นฐานสำหรับจังหวัด

คะแนนเฉลี่ย	สาระ				
	สาระการประกอบอาชีพ	สาระการพัฒนาสังคม	สาระความรู้พื้นฐาน	สาระทักษะการดำเนินชีวิต	สาระทักษะการเรียนรู้
ประเทศ	๓๖.๔๗	๓๗.๘๑	๓๓.๖๗	๓๙.๗๘	๓๗.๔๑
ภูมิภาค	๓๖.๒๙	๓๗.๓	๓๓.๔๘	๓๙.๘๙	๓๗.๕๕
จังหวัด	๓๗.๔๙	๔๒.๕๑	๓๗.๔๔	๔๓.๖๒	๔๑.๘

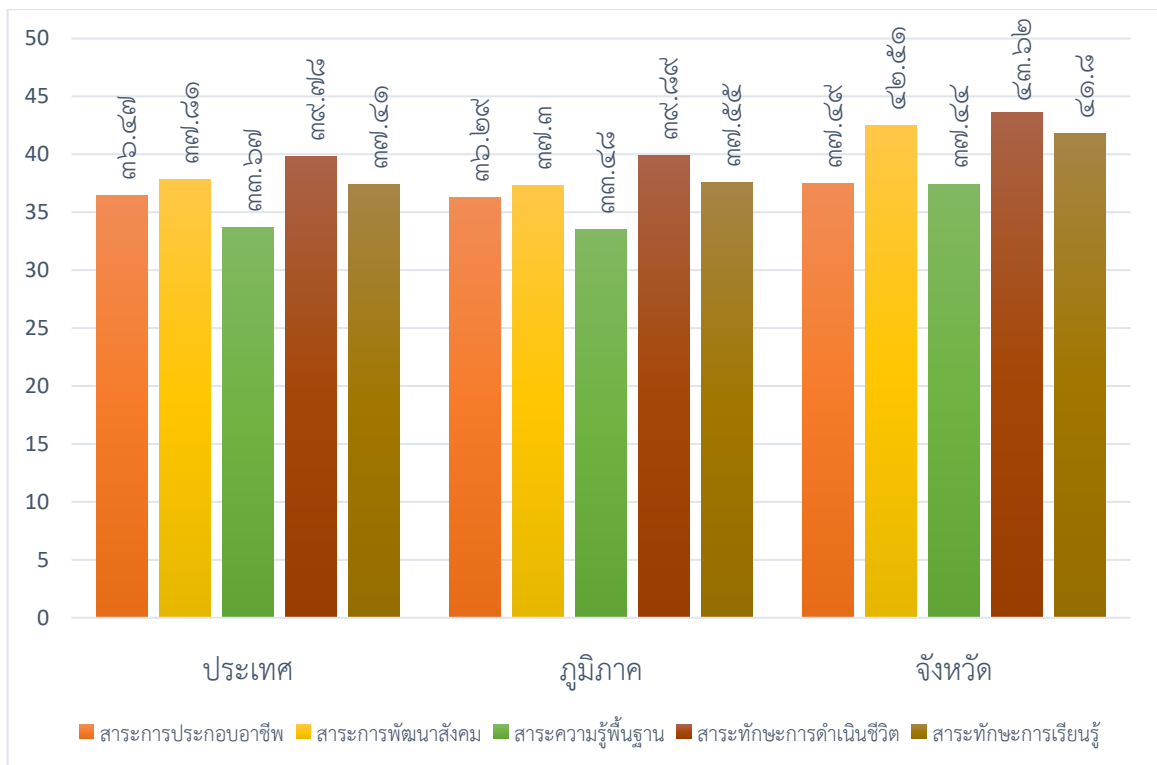

ผลการทดสอบทางการศึกษาระดับชาติ ด้านการศึกษานอกระบบโรงเรียน (N-NET)

ครั้งที่ ๒ ระดับมัธยมศึกษาตอนต้น ปีการศึกษา ๒๕๖๔

ค่าสถิติพื้นฐานสำหรับจังหวัด

คะแนนเฉลี่ย	สาระ				
	สาระการประกอบอาชีพ	สาระการพัฒนาสังคม	สาระความรู้พื้นฐาน	สาระทักษะการดำเนินชีวิต	สาระทักษะการเรียนรู้
ประเทศ	๓๘.๗๙	๓๐.๕๔	๓๔.๘	๔๓.๓๙	๓๗.๒๒
ภูมิภาค	๔๐.๒๗	๓๐.๕๗	๓๔.๘๒	๔๕.๕	๓๗.๙๙
จังหวัด	๔๒.๗๙	๓๓.๕๗	๔๑.๙๓	๕๐.๑๖	๔๐.๒๘

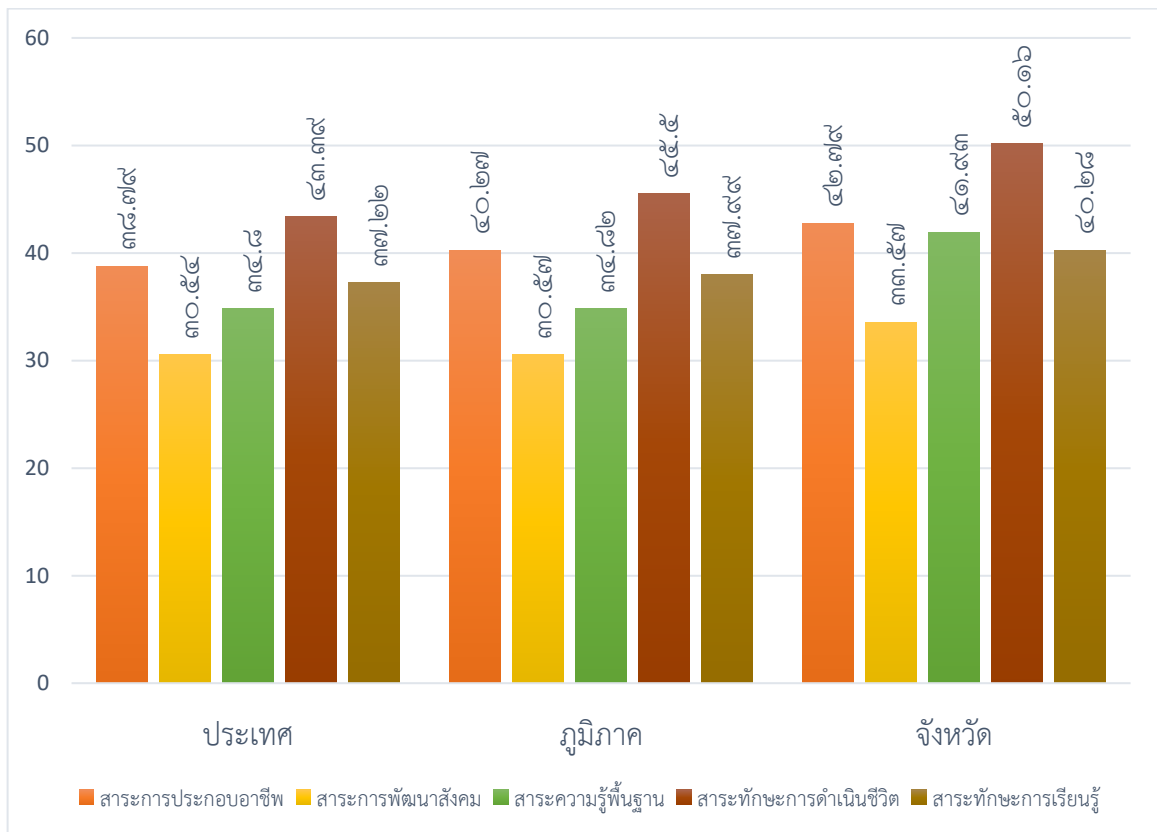

ผลการทดสอบทางการศึกษาระดับชาติ ด้านการศึกษานอกระบบโรงเรียน (N-NET)

ครั้งที่ ๑ ระดับมัธยมศึกษาตอนปลาย ปีการศึกษา ๒๕๖๔

ค่าสถิติพื้นฐานสำหรับจังหวัด

คะแนนเฉลี่ย	สาระ				
	สาระการประกอบอาชีพ	สาระการพัฒนาสังคม	สาระความรู้พื้นฐาน	สาระทักษะการดำเนินชีวิต	สาระทักษะการเรียนรู้
ประเทศ	๓๖.๖๔	๓๐.๐๘	๒๗.๓๗	๓๒.๒๖	๒๗.๗๕
ภูมิภาค	๓๕.๙๑	๒๙.๔๗	๒๖.๘	๓๑.๗๖	๒๗.๑
จังหวัด	๓๗.๐๕	๓๓.๘๒	๓๐.๐๔	๓๖.๐๗	๒๘.๕๖

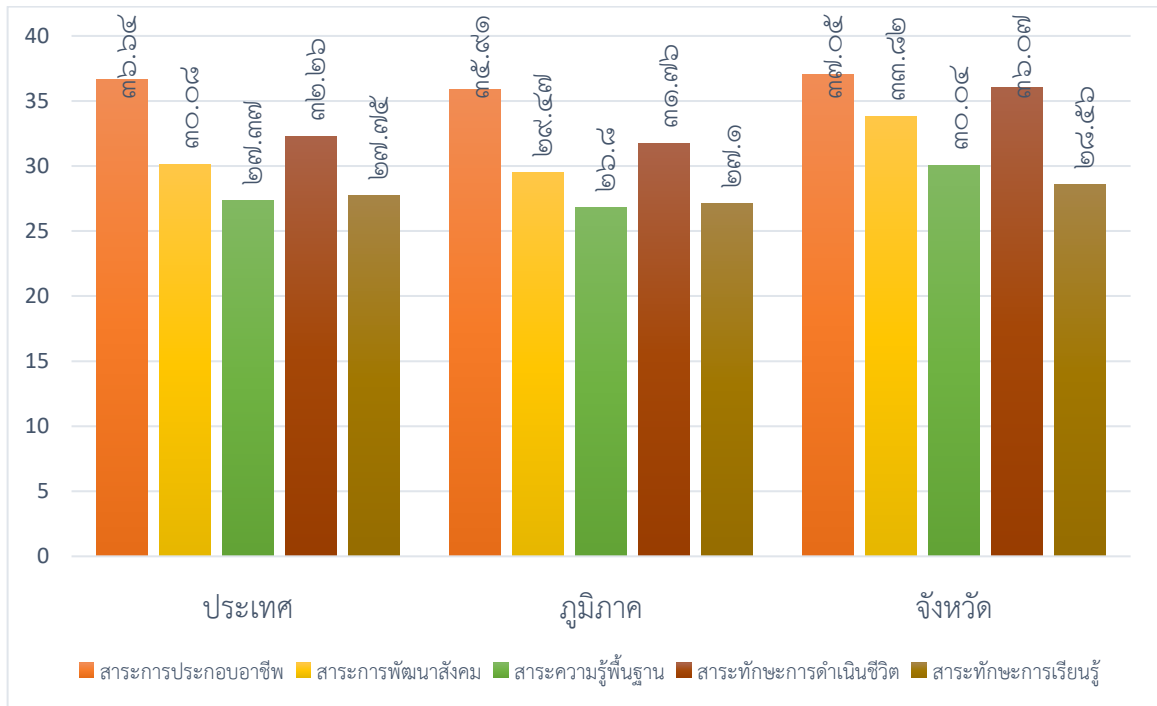

ผลการทดสอบทางการศึกษาระดับชาติด้านการศึกษานอกระบบโรงเรียน (N-NET)

ครั้งที่ ๒ ระดับมัธยมศึกษาตอนปลาย ปีการศึกษา ๒๕๖๔

ค่าสถิติพื้นฐานสำหรับจังหวัด

คะแนนเฉลี่ย	สาระ				
	สาระการประกอบอาชีพ	สาระการพัฒนาสังคม	สาระความรู้พื้นฐาน	สาระทักษะการดำเนินชีวิต	สาระทักษะการเรียนรู้
ประเทศ	๓๒.๙๕	๒๙.๑๗	๓๐.๙๑	๓๕.๘๕	๓๓.๕๒
ภูมิภาค	๓๔.๑๖	๒๙.๐๖	๓๐.๘๙	๓๗.๔๘	๓๔.๐๗
จังหวัด	๔๐.๒	๓๙.๕๕	๔๔.๓๒	๔๙.๔๓	๓๘.๑๓

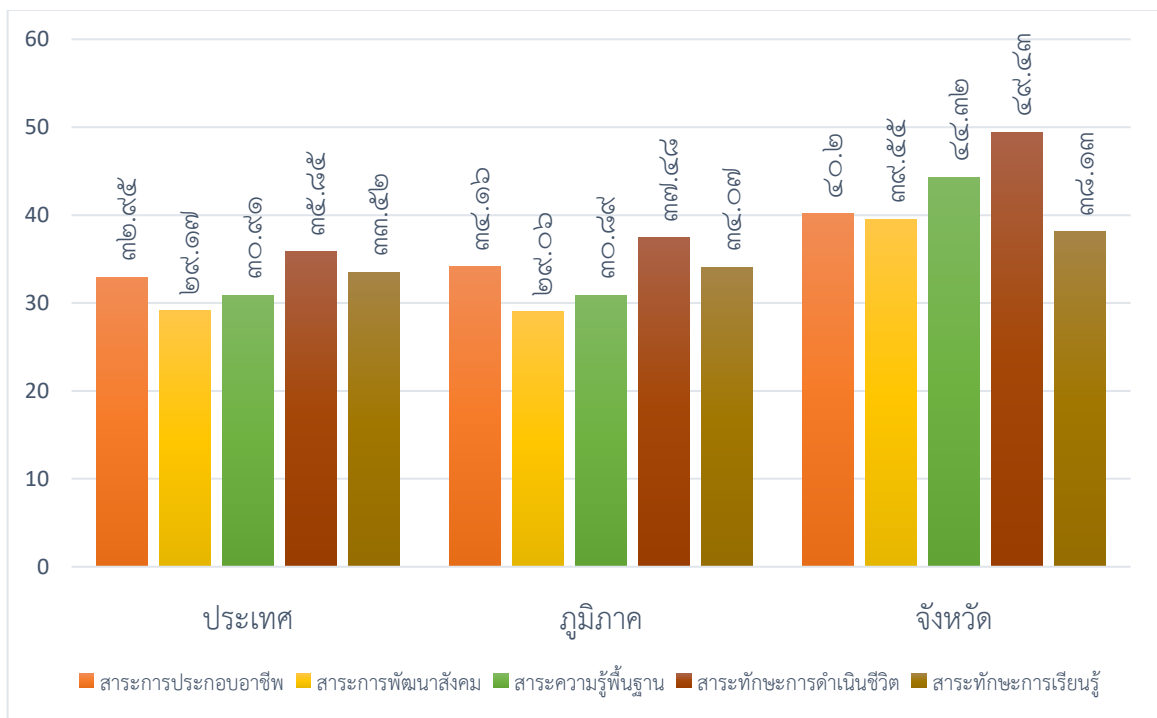

คณะผู้จัดทำ

ที่ปรึกษา

นายวุฒิชัย ธรรมยา

ศึกษาธิการจังหวัดอ่างทอง

นายเอกชัย จันทา

รองศึกษาธิการจังหวัดอ่างทอง

คณะทำงานจัดเก็บรวบรวมและวิเคราะห์ข้อมูล

ว่าที่ ร.ต.จิรวัดน์ นาคพนม

ผู้อำนวยการกลุ่มนโยบายและแผน

นางสาวพันธุ์ศิริ ธนาริยะวงศ์

นักวิเคราะห์นโยบายและแผนปฏิบัติการ

ว่าที่ร้อยตรีอนุพงศ์ เสือไย

ลูกจ้างชั่วคราว

จัดทำเอกสาร / รูปเล่ม

ว่าที่ ร.ต.จิรวัดน์ นาคพนม

ผู้อำนวยการกลุ่มนโยบายและแผน

นางสาวพันธุ์ศิริ ธนาริยะวงศ์

นักวิเคราะห์นโยบายและแผนปฏิบัติการ

ว่าที่ร้อยตรีอนุพงศ์ เสือไย

ลูกจ้างชั่วคราว

